朝鮮日報
七日夕刊四面
京城府堅志洞三十二番地 朝鮮日報社
代表番號(光)二三〇〇番

社說

上海事件의擴大와列强

日、中關係週史

一

上海에서의日、中衝突은갈사록激化될지언정 조곰도緩和되는氣色이보이지안는다 二十八日夜의砲火開始以來 中國側으로도 徹底對抗을외치하야 首都를洛陽으로옴기고 蔣介石、汪兆銘等의國民政府巨頭가 對日國交斷絶을決定하게까지되엇다 함은 이미累次報道된바어니와 지난一日以後로는 上海에集結된中央直屬의精銳部隊와 日本陸戰隊와의正面衝突을보게되여 近來에드문激戰을演出케되엿나니 二日上海에서 日本軍이第一次總攻擊을開始하자마자 南京城下에서도 日、中軍이砲火를交하게되엿슴은 멀니國際聯盟近處까지적지안은衝動을주엇고 뒤니여 四日의第二次總攻擊과五日의第三次總攻擊은 空陸兩方面으로激烈하게展開되여 吳淞의中國側砲臺는 完全히陷落되고 上海全市가 그우에昨今의通信을依하면 從來그活動을보지못하든 中國側航空隊가 새삼스러히 出動하야 相當한空中戰도豫想케하니 아모런政治的調停案이업시 이대로進展된다면、戰局은갈사록擴大될것이다

二

今番事件에對하야英、米、佛等第三國의最近態度를 살피건대 上海로向해出動한그들의海軍의活動은 아즉問題視할만한展開가업고 가장注目되는바는 東京駐在의自國大使들을通하야 日本政府에 提示한調停交涉의 進展如何와 멀리聯盟理事會의動向如何이다 이제우선東京에서의交涉을살피건대 지난二日芳澤外相에提出된三國의調停案이란것은

一、日本政府는 새로現地에對하야 派兵치말것

二、中國側은 一定한地點外지 撤退할것

三、日、中兩軍의中間에 中立地帶를設定하고 日本側은共同租界에서軍隊를撤退케할것

等이요 이에對한日本政府의態度는 四日午前外、海、陸三相이協議한結果大要左의修正案을骨子로한回答을發送키로되엿다

一、英、米、佛三國의調停은今番上海事變의應急善後措置에局限할것

二、中國軍은 租界及日本軍에對한威嚇的態度를 抛棄하고 租界外三十哩以上의地點에撤退할것

三、日本軍은租界歸外지撤退할것 但上海의現狀에鑑하야租界境備의必要上 不得已한境遇日本軍의增派는行할수잇슴

四、中立地帶의設定及 中立地帶와租界警備에關하야는在上海關係各國官憲의 聯合委員會를設置하야 그實行細目을協定할것

右回答案에對하야 三國側의態度는 滿足한뜻을表하지안코또다시對案을提出하리라하니兩者間에엇더한段落을짓기까지는아즉도 相當한曲折을免키어렵다

三

다음 國際聯盟理事會의態度를살피건대 그等은日中紛爭에規約第十一條를 上海事件에規約第十五條를適用키로하야關係方面에非常한注目을잇글엇거니와 그後南京砲擊說로一層緊張하야 一時는 軍縮會議를爲하야五十餘國代表가모인機會에臨하야 總會를開催하자는消息까지잇섯스나 그처럼擴大되지는안코 英國代表의提案으로 突然理事會의開催를보게되엿다 會議의內容은 日、中衝突에對하야 英、米、佛三國의調停案을支持하며 英國도米國과協力한다는등토마스 代表의演說과、伊、獨代表의演說과 日、中兩國代表의意思表示가잇섯슬뿐이요 그以上 나가지는못하얏스니東京에서의交涉과 아울러 理事會의態度도 亦是相當한時日을 要하게될것이다 五日의軍縮會議에 佛國首席全權타듸유가 戰爭防止의 國際軍隊設置案을提出하야 一大『센세이슌』을 이르키엇지만 이것으로 엇지日中紛爭乃至其他의戰爭을 防止할수잇슬것이랴?

世界數百萬男女署名 軍備過重反對請願

各國平和團體數百代表가提出

世界의煩惱는軍備

(제네바六日發電通) 本日軍縮特別本會議에서議長『헨더슨』氏의演說이終了되자全世界國民人種을網羅한男女數百萬人이署名한請願書를積上하여滿場을驚愕케하엿다其內容은 各國民은過重한負擔에煩惱하여軍費의極度制限을歎願한것이다 此請願書는各國의平和團體代表婦人少女數百名이會議場에와서議長에게提出한것이다

吳淞總擊開始

海、空、陸合勢해 機關銃戰도展開

【上海七日發電通】吳淞에는約二千의中軍이잇서國際航路에脅威를與하고잇나又〇〇〇〇을爲하야彼等을掃蕩할必要로日本軍은今早朝海空陸으로總攻擊을開始하기로決定하엿다

【上海六日發至急電報聯合】午前十時日本軍의攻擊開始와同時에全線的으로猛烈한機關銃戰이展開되엿다

【上海六日發電報聯合】今日早朝부터開始된日本飛行機의爆擊은午後五時에至하야도아직不止하야〇機編成의爆擊機偵察機戰鬪機는高等飛行을演出하면서旣히十時間餘에亘하야爆彈機關銃으로攻擊을行하고잇다

中軍도猛烈砲擊

夜襲隊는被擊退却 大東街는火海化

【上海六日發電通】中軍은午後四時陸戰隊本部를目標로砲擊을開始하야一彈은本部附近正金銀行支店支配人松本氏家에落下하얏다

【上海七日發電通至急報】日本時間七日午前零時二十分에中軍은突然砲門을開한때문에日本軍은곳應戰하야砲聲은殷殷하고砲彈은北四川路終點一帶에落下한다하야日本野砲陣地와第〇大隊本部에夜襲하야온中軍도日本軍의反擊을만나日本時間七日午前零時五十分에陣을混亂하야退却하엿다日本野砲隊는背後에서砲火를加하여大東街方面은火災가나서焰焰히炎燒中이다

上海事件急迫 日本陸軍派遣

派兵前에英米佛과聯盟에諒解

中外엔聲明發表

【東京六日午後十一時廿五分發電通至急報】陸軍省發表‖上海方面의事態急迫에鑑하야 今般同方面에所用되는陸兵을派遣하기로되엿다

【東京七日發電報聯合】芳澤外相은陸軍上海派兵의日本際明書發表에압서四日英、米、佛三國大使에對하야右聲明書의趣旨에依하야陸軍派兵을決定한經緯와日本立場을詳細說明하고諒解를求하야各其本國政府에傳達하기를依賴한바다시此와同時에國際聯盟佐藤代表에게도局株打電하야陸軍派兵에關해聯盟의諒解를求햇다

政府聲明內容

【東京七日發電通至急報】上海事態險惡을繼續함으로現在上海居留日本人保護上不充分함에鑑하야政府는陸軍出兵에關한聲明書를七日午前零時發表하엿다其內容은大略如左함

前略 日本은上海의國際都市인地位에鑑하야事態不擴大方針下에努力하야隱忍한態度로나아갓슴에不拘하고中國側은도리어日本軍의敗滅이라고宣傳하야益益攻擊的態度를提하고잇는狀態이다統制업는中國現狀으로나又는過去幾多의事例에鑑하야上海附近에集中한中國大軍은無責任한政治家들의煽動에依하야何時如何한暴擧에出할지아지못하고 一方으로日本陸戰隊는十數倍나되는中國軍을相對로不眠不休에努力을繼續하고잇다日本留民은極度의不安으로海軍兵力의陸上派遣에는스스로一定한限度잇슴으로此際陸軍兵力의派遣에依하야中國軍의威嚇을덜고一日이라도速히上海의 不安을除去하는것이緊要하다고認함으로陸兵을上海方面에派遣하야從來海軍과協力하기로되엿나니要컨대陸軍派遣의目的은旣往의海兵派遣과가튼性質로多數한日本의臣民과數億의財産을保護키爲하는同時에租界防備에關한國際的義務를完全이하게하려고한다其兵力은右目的을達成케爲한必要限度에止하고且其行動은列國共同의利益確保方針에則할것이요따라서中國側에서敵對行爲를中止하지안키나又는在日本軍의目的遂行을爲한行動을妨害업에잇서서는此에對한必要한對抗手段을 行使할것이요日本軍이나가 攻勢를取치안흘것은勿論이다又上海地方에잇서何等政治的野心업는것은勿論이요當初부터同地에서列國의權益을侵害함과가튼意圖업는것은旣往에聲明한과갓다日本政府의要望하는바는結果列國協調와相互扶助의精神에依하야關係各國과한가지同地方의安寧과繁榮의增進을圖하고나아가서는東洋의平和와福祉를爲하야貢獻하려함에잇다

吳淞砲臺砲擊바더 日本艦內死傷多數

艦長機關長以下被害

(上海六日發電通至急報) 吳淞砲擊에잇는日本軍의損傷에對하야今日司令部는左와如히正式發表하엿다

一、昨日來吳淞砲臺의砲擊으로因하야日本第三〇驅逐隊如月睦月皐月三艦은無數한中軍의彈丸을마저艦長機關長兵員間에多數한死傷者를나이엿다

上海抗日決死隊

二十二個大隊編成

【東京六日發電通】上海發陸軍省着電‖第十九路軍은義勇軍으로써二十二個大隊의新編抗日決死隊를編成햇다이미戰線에잇는市民義勇軍은二百男公義勇軍四百勇志社(軍官學校系)義勇軍等은모다抗日決死隊에編入될터이다

植松總指揮官 六日上海到着

【東京六日發電報聯合】第三艦隊司令部附로서上海陸戰隊總指揮官에新任된植松海將少將은驅艦〇〇으로六日午後上海에到着될터이다

洛陽政府에서 對日抗戰決意

全國을四大軍區로分責

蔣馮張戰意一致

(北平六日發電通) 第十九路軍의對日抵抗에活氣를어든洛陽政府는日本軍은恐畏할餘地업다하야 마츰내對日決戰決意를한모양이다 蔣介石은瀧海線主力軍을津浦線에移動하고馮玉祥은 昨日(五日)浦口에到着하야何應欽을激勵하고張學良도 亦是蔣介石에對하야援兵의南下를打電하는等對日宣戰熱은 全國的으로勃興하고잇다

【北平六日發電報聯合】洛陽政府는日本과長期에亘하야戰鬪를繼續할決意를革固히하야全中國을四大軍區로分하야西南은陳濟棠、李宗仁、東南은何應欽、陳銘樞、山東浙江沿海各地는馮玉祥、韓復榘北方一帶는張學良及閻錫山等에對하야各各防備의全責任을지우고蔣介石은中央에잇서全局을總察하기로되엿다고한다蔣介石은五日閣議에赴하야對策을協議하고七日再次洛陽에歸還한다고한다

學良이洛陽에 決戰感謝打電

援軍도南下시킨다고

【北平六日發電通】張學良은最近洛陽政府에對하야中央이敢然히日本에決戰을決意한것을感謝한다國際聯盟과第三國의保護로上海事件과滿蒙問題를同一視하야解決하려고努力하기를希望한다北方은當面업다必要하다면援軍을南下할것念이요此에對하야는軍을보내라고打電하엿다

南京米人撤退

【南京六日發電報聯合】南京在留米國人八十六名은下江上海에向한바此로써南京在留米人百八十名中撤退한者는百餘名에達하고兒童全部와婦女子大部分은撤退完了햇다

中立地不實現이면 總會召集을要求

聯盟中國代表焦慮

【제네바六日發電通】英國을비롯하야列强은日本政府에對하야日中間의敵對行爲를中止하고上海中立地帶를行하려한다는情報가聯盟에傳하고잇나그러고理事會는列國의行動이聯盟에通告된後에엇더할지나中國代表部는上海의狀勢不利에焦慮하야列國의要求가容認되지안는다면聯盟臨時總會召集을要請할것이라고한다

租界上空飛行을 工部局이海軍에抗議

【上海六日發電報聯合】工部局은日本飛行機가租界上空을飛行함으로中國兵이此를射擊하기爲하야流彈이租界에落下될危險이잇다하야日本飛行機의租界上空飛行을中止하라고日本海軍에抗議를提出하얏다

列國意見聽取後 日本回答對案發送

米長官列國과交涉

【華盛頓五日發電報聯合】『스팀손』國務長官은目下西班牙其他關係列國政府와通信을交換하야極東의平和特히上海共同和解의保障에關한對策을講究하고잇다三國共同提案에對한四日附日本回答에對하야는列國의意見을總合한다음對案을兩三日中에日本政府에發送할準備를하고잇는모양이다但國務省은原案에對한修正問題에關하야는目下一切沈默을직히고잇다

六日理事會 日中紛爭不討議

當分靜觀키로決定

【제네바六日發電通】聯盟理事會는六日左와如히聲明을發表하엿다 今日十二理事國會議는非公式으로開催되여意見을交換한結果二月一日理事會에서各國이考慮한對日策이아즉結了되지못하엿슴으로今日公開理事會에서日中紛爭을討議하는것은妥當치안타고決定하엿다

【제네바六日發電通】日中兩國을除한十二理事國會議는六日午後四時半(日本時間七日午前零時半)부터開會하야上海事件緊急調査委員會의正式報告가未着인一方英、米、佛의對日交涉이結了되지안엇슴으로靜觀態度를取하기로되엿다

調停手段決定前에 公開會議는不能

十二國會後聲明發表

【제네바六日發電報聯合】本日理事會十二個國會議後如左한聲明이公表되엿다 日中을除한十二國理事는本日午後四時半부터會議를開하고上海情勢에關하여意見交換을한바去二月二日理事會에서明白히되엿든列國의調停手段이아즉總結치안은現在情勢에서는本日公開會議에서日中紛爭討議는機宜를失한것이라는意見에一致하엿다

佛國提案과反響

道德性이缺乏 獨逸代表談

【제네바五日發電通】獨逸全權은國際軍組織案에對하여如左히말햇다 案은조흐나道德性이缺乏하여實際的이못되여實現은不可能하다要컨대佛國을爲한安全保障論으로軍縮에는何等規定이되지안엇다

實現性全無 日本外務省觀

【東京六日發電通】國際聯盟에佛國이提案한國際軍組織案에對하여日本外務省意見은如左 國際軍組織은特히佛國이年來主張한바이나歐洲現狀은아즉그時期에達치안엇다今番軍縮會議에佛國이正式提案하엿드라도其成立은不可能하다

米露도反對

【제네바五日發電通】米國側은歐洲戰爭防止에米國軍이使用되고且聯盟統制下에잇슴은不肯한다露國側意見은佛國案과如히다시軍備를設함은國際不安을增大함이라하여不贊成이다

寫眞은 避難民洪水의上海市街와中軍陣地一部

中軍航空隊爆襲

數機를破壞

【上海六日發電通至急報】日本戰鬪、爆擊機는午前十時가지나中軍航空隊를襲擊하야空中에서爆彈을投下하고又機關銃을發射하야中軍을着陸치못하게하도록多大한損害를주어數機는完全히破壞되고撤去하엿는데飛行場에는中軍의機影을볼수업고日本軍은明日도連續的으로中軍航空隊를攻擊하야擊滅할決心인데中軍의數機는旣히南京을간것이判明되엿다

米國陸軍上陸

【上海六日發電通】【마니라】에서派遣한米國步兵三十一聯隊의將士는六日朝上海着直時로上陸하야南京路競馬場附近新世界에宿營中이다

人事消息

▲宋必滿氏 米國留學中이든바六日朝歸京與東旅館에投宿

八面鋒

○西에는、軍縮會議가開幕되고、東에는上海衝突이擴大、東西의好對照

○政友內閣은選擧第一主義라고自黨의不安부터除去할方針인듯

○大邱府尹은、赴任만하면、新舊가된다고物議가紛紛

○馬山新營組人은檢擧되엿것만

明齋易報創刊

一、未來의天氣時候와未來의物價騰落을豫告하야天下는耳目을놀나엇슴은一九三〇年中朝鮮日報에掲載公表하야每每的中한것으로一般이한가지認定하는바이다 이것은本報主筆明齋先生의算出한妙法이다。
一、本報의內容은易數算出法을簡明히記錄한것이니讀者로서의解釋을容易하게한것이다。
一、本報의取要目次는易學의原理、卦極策數、陰陽五行論等이니宇宙大自然의神秘를露出한것이다。
一、本報는月刊雜誌임으로一號라도欠缺이잇스면學習이繼出되지못할念慮가잇다。
一、創刊號는部數의制限이잇사오니勿失其時하고速速申込하라
發行期日은二月十五日이다
(創刊號無料進呈要二錢切手) 京城府堅志洞四十四番地 明齋斷易所 白
◇明齋先生主宰下에研究生의實驗에供키爲하야社內에斷易部를設置하얏사오니個人身上에對한運命鑑定又는一時煩悶의解決을要할時에는何時던지來議하시요 但地方人士로서는通信問

銀牌受領 工產品評會
당신을미인이되게하며
거울에는트지안코。여름에는걸지안는
三千三百萬우리民衆은 다가티覺醒합시다 우리손으로産出하며 船來品을驅逐할만하고 化粧品界에元老인 三好化粧品을다가티씁시다
本舖製化粧品八拾餘種
支店及特約店募集

朝鮮總督府醫學專門學校長 醫學博士 佐藤剛藏先生 責任證明書
世富蘭偲病院 責任證明書
京城 朴昌薰醫院長 醫學博士 吳漢永先生 責任證明書
醫學博士 朴昌薰先生 責任證明書
朝鮮總督府鐵道病院 醫學士 金東益先生 責任證明書
京城回生醫院長 醫學博士 尹治衡先生 責任證明書
朝鮮總督府中央試驗所 原料分析無鉛證明
京畿道衛生課 無鉛檢查濟
本舖의特長 原料精選 技術高尙 機械生產 品質優良 包裝優美 容器美麗 芳香優雅 皮膚潤澤 顔色潔白 永久不變 絕對保證 價格低廉 取引親切 發送敏速 基礎鞏固 信用本位
一、○女子有給社員大募集 年齡十八歲以上三十歲 定給十五圓以上三十圓 但詳細事項은本舖로履歷書持參來談하시압
(HS) 三好化粧品本舖 朝鮮京城昭格洞一五九 三星堂 振替口座京城一五九五八 電光一七二七番 本一三〇四
仁川第一工場 第二工場 第三工場 第五 京城、平壤、京城昭格洞一六一 第一 西大門町一丁目八五 東大門外 新設町 鍾路四丁目 第四 南大門通二丁目 支店所在地 分店所在地

부인병 으로고롱밧는분에 一日大曙光 (一日에서광)
婦人病特効藥 자궁속에 늣는 약 부인병특효약
와기날球 新發賣 (신발매)
이약은자궁병(임질월경이불순하고월경할때에아푼것、백대하증、적대하증、자궁내막염、자궁실질염、란소염、질가다루)을근치하는신약이니다 자궁안에너허두는약이니다 ...
약갑은 一週日分一圓七十錢 五日分二圓八十錢 三日分一圓九十錢
京城昭格洞一五九 三星堂製藥部 電光一七二七、振京一五九五八

舊正맛는安東收容所에 慰問衣類千餘件

본사신의주안동지국원이배급 避亂同胞感荷不已

【新義州】 만주각처의피난민을위문하고저 그동안 본사에들어온 위문품이 칠천여점이나갓가이되엿슴으로 본사에서는 먼저봉천(奉天)기타동지로대부분의위문품을 발송하야 각처에배급하기로하고 우선일천 삼백여명의안동현(安東縣)피난동포에 의류일천점을 신의주지국 안동현지국에 부탁하야 구정첫으로 배급하기로 하엿다 신의주 지국에서는 이위문품을바더가지고 곳안동현 지국과련락하야먼저 피난동포중 의복이가장불비한사람을미리 조사하고 구력정초권에 배급하기로 한후 이월사일 안동현 해안통(海岸通) 시장통(市場通) 륙도구(六道溝) 각수용소에잇는피난동포를 신의주 지국장백효민(白孝民) 씨등이위문품을가지고일일이방문하야 국내동포로부터 조난동포를위하는정성과또거운동정으로 본사에부탁한것을 배급한다는 정의로본사에부탁한것을 배급한다는것을 전달하고 위문이 전달하엿다 비록강불하나 용격하야 뒷뜻한고국산천을 바라보기나 사향의감회를 참을나위도업시 오족불안에싸이어 피난온그들은 각수용소에서 참담한생활을 할뿐아니라 더욱구력정초를 압두고 더한층 감회가깁흔이때에 조선에동포의 뜨거운정성으로 보낸 위문품을 배급하매 그들의감사함은 더말할것업고 이또거운정성을 감격하며 조선동포에게 우리의감격과 참상을 전하여달나고 눈물을디어가며말하는사람도 잇섯다

女高와淑明의 學生들이진옷

지극한정성을동족에바처 衣服三百件도보내

만주의병화(兵禍)로 의지 가지가업시되어 향야로 헤매이는처참한피난동포를 위한 눈물겨운동정미담(同情美談)이허다하지만은 금번에는 경성시내에잇는 숙명녀자고등보통학교(淑明女高普)와 경성녀자고등보통학교의 아릿다운 아가씨들의숭고한 동족애(同族愛)의발로(發露)로 밤잠을 자지안으며 수학여가를 틈틈이리용하야 의복 삼백여건을만들어 이것을 만주 피난동포에게전달하여 달나고 본사에의뢰하엿슴으로 본사에서는 이것을즉시 이번케오회 발송품중에 가티너허 만주로 보내엿는데 두학교의 의복건수는 녀자 고등보통학교측이 의복이백십건 숙명녀자고등보통학교측이 의복 일백이십오건이엇다

全朝鮮農民組合 全國大會禁止

시국이다단한때이라고 擴大委員會를開催

권조선농민조합(全朝鮮農民組合)에서는벌서일개월전에 권국각지세포단체(細胞團體)에 권국대회 소집지령을 발하야 오는십사일로써 그대회가 개최케되여 착착그준비에 분망하든중 지난륙일 돌연종로경찰서로부터 권조선농민조합중앙집행위원장리성환(中央執行委員長李成煥)씨를청하여 『시국이다단하야그시긔가안인즉 연긔하엿다가 다른때에소집하기를바라노라』는리유로써 준비중에잇든 권국대회는금지되엿슴으로 그선후책을 때의한결과 다음과가튼규정(規程)미테서 긴급히확대중앙집행위원회(擴大中央執行委員會)를개최하야 신년도의중요사항을 토의하기로되엿다한다

記

一、時日及場所 二月十四日正午에 全農會館에서

一、會議構成法 中央執行委員及其候補 中央檢査委員及其候補、各專門部部長、各郡農民聯合會執行委員長等出席으로 妙鄕成함 (但聯合會執行委員長이中央關係委員兼任이거나 或은事故잇는때에는그委員長指命으로一人을出席케함)

一、討議事項 가、出版部及商業部 事業擴張을爲한實力的勞系團體結成에關한件 나、宋 ……關係法令制定에關한件 다、小作調停法令制定에關한件 라、小作問題에關한件 마、水利組合問題에關한件 바、共同販賣制度에關한件 사、各地農民夜學問題에關한件 其他提案 任員選擧等

月餘를取調하고 廿餘名釋放

사십여명검거하엿든중에서 北靑檄文事件後聞

【北靑】 작년십이월이십륙일밤여덜시경 북청군청해면(靑海面) 양천면(楊川面) 평산면(平山面) 량가면(良家面)등지일대농촌을 중심으로 각학교서당소(書堂所)등에다수한사람들이모이는장소에 과격한 문구를라열한격문을 일제히산포 하얏든사건으로 북청 경찰서에 사십여명이검거되여 이래엄중한 취조를밧는다함은 루보한바와 갓거니와 지난오일에 이르러 긔해면김관식(金琯植)외이십여명은무사히석방되엿다고한다

拳銃所持한 怪日本人檢擧

【全州】 권주경찰서(全州署)에서는 지난사일오전한시경 구력년말을 조계하든중에 권주팔달정(全州八達町)로상에서 엇더한 괴한한명이배회하는것을발견하고 곳권주경찰 본서로다려다가 취조한결과 의외에도그의품에서는 륙혈포권총 한자루와 실탄 사발이 발견되엇다는바 그자는 주소부정의 삼륜모(三輪某)로 만주에갈려비를만들기위하야 리리(裡里)모일본인의집에서 권긔권총을 도적하여내다가 권주에와서 강도질을하려고하엿다는 것을 자백하얏다한다

日本알프스 硫黃岳爆發

【岐阜六日發電通】 일본『알포스』의 오죽하나인 활화산류황악(活火山硫黃岳)은 륙일아츰폭발되엿다

【松本六日發電報聯合】 일본알포스의소악(燒岳)은 륙일오전 십시사십분 대폭발되야 부근일대는재(灰)천지로화하엿스나 손해는업는모양이다

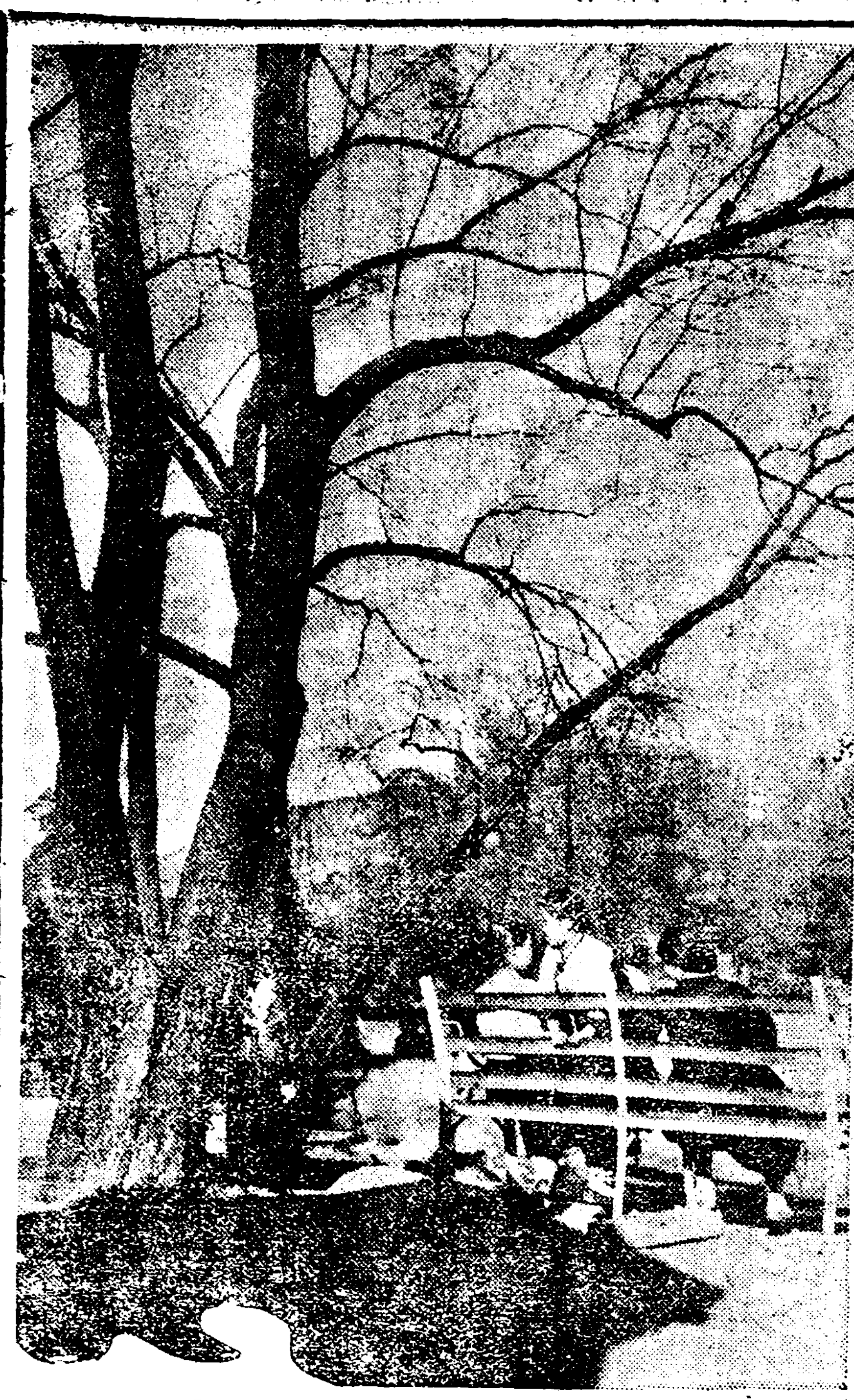

정다히차저오는봄볏

都市細民을爲한 住宅組合令立案

일반주택난을완화구제하고저 內務局에서審議中

조선총독부에서 연구중이라는 주택조합(住宅組合)에관한법령안(立法案)은 지난사일에 초안이탈고(脫稿)되어 방금 내무국안(內務局案)으로심의를하는중인데 그내용은 미개일본에서시행되는 주택조합령(住宅組合令)과동일한것으로 법인격(法人格)의조합을 조직케하야 사분내지륙분정도의 커리자금을 융통케하고 또조합에 대하야는 세금면제와 관유지혹은 공유지의 불하(拂下) 대부(貸付) 등의편의를주게하는것등 이라는바 이조합은 일본인뿐 안이라 조선인에게 이를 조직케하야 주택난을 구제개선을 도모케하리라한다고 다또한 내무국에서는 방금이조합에융통할 커리자금은 조선간이생명보험(簡易生命保險)의돈을 융통케하고저 체신국과 타협중이라한다

被調中의暴力團 五名昨日送局

一名은病院서逃走

지난일월십삼일부터 시내본정경찰서(本町署)에서 검거취조중이든 불량십지업자급 폭력단륙십여명에대하야 구류와기타처분을나리고 남어지십여명을 계속취조중 이라함은 긔보한바어니와 금륙일오전십일시에 취조를종료한 ▲興行師福井久太郎▲列車新聞社長山下成彦▲同記者永芳丈夫▲新日本社社長和田光義▲東亞之日本社長金谷諦城 오명은 공갈、사기、상해등의 죄명으로 일건서류와함께 경성지방법원 검사국에 송치하얏다한다 그런데전긔오명중 복정구태랑은 수일전에 적리(赤痢)에걸리여 시내영락정(永樂町) 본권(本田)의원에 입원치료중이든바 오일새벽에이르러 감시형사의조는틈을타서 어듸론지 종적을 감추엇슴으로 소관본정경찰서에서는 크게랑패하야 각방면으로 소재를수사중인데 아마만주(滿洲)방면으로향하야 탈출한것갓다한다

暴力犯等 三名또送局

본정경찰서의『팜푸렛트』폭력단처분도 취조가끗나게되여 작륙일에는 다시 동아(東亞)의일본 금곡아성(金谷雅城)이 공갈사긔로 일본국방신문지국(日本國防新聞支局) 화권광의(和田光義)가 공갈사긔상해로 공인렬차신보지국원(公認列車申報支局員) 영방장부(永芳丈夫)는업무횡령사긔로 모다구속된대로 송국되엿는데 공인렬차신보 지국장 산하성언(山下誠彦)은자긔모위 서류만송국하고 아즉도산하는뒤처취조중이데 이로써송국된 인원은긔명이다

莞島海組罷業 要求全部承認

助手動搖는依然繼續

【莞島】 긔보=완도해태조합임시직원들의 대우 불평으로 하여금 지난사일오후부터 돌연동맹파업이 발생되엿다함은 긔보한바어니와 조합 당국에서는 깁히고려한동시 시긔가긔인만큼 문케의확대화(擴大化)를방지하기위하야 임시직원의 요구를 수용키로되며 문데는 일단락을 고하엿스나 조수(助手)의 대우에잇서서 넘우나 박약함을분더러 차별적대우를한다하야 오월도 조수측에잇서 취업치를안코 파업의 형세에잇섯는데 문제는미구에해결될듯십다고한다

水谷八重子 撮影中火災

토ー키촬영중

【東京六日發電報聯合】 륙일오후네시외포권정(蒲田町)에잇는 송죽포권촬영소(松竹蒲田撮影所)의『토ー키·업픈·셋트』안에서 수곡팔중자(水谷八重子)주연하는 『상륙제일보』(上陸第一步)를 촬영중 돌연히 발화하야 불는타오르기 시작하야 수곡팔중자외 사십여명의 배우와촬영긔사는 모다피하야 달아낫섯는데 이급보를접한 경찰서원과 소방조원이급히출동하야 진화에 노력하엿스나 드디어『토ー키·셋트』일백오십평과 긔타촬영한『필림』도태반이나타버리고 오후오시경 진화하엿는데 강양이외 긔자수명의배우는 대화상(大火傷)을 당하고 기타수인은경상(輕傷)된이도잇다

寫眞은 太極堂 仁寺洞朝鮮劇場앞 電話光四七九番

整理의俎上에올은 遞信局員五百名

속관오십명고원사백오십명등 三月中旬에는斷行

일반사회의만흔사람을사용하고잇는체신국에서는 경비를 절약한다는방침하에 인원정리를단행하기로 결정하기는 벌서작년녀름이엇는데 그동안 인원정리의심사가 권부 완료되어 삼월중순에는 결행하기로 되엿다한다 그런데금번에 정리될인원은 고등관이하 판임관오륙십명 고원사백오십명가량 등합하야 오백명내외인데 그만흔인원이 정리되어 일케될것이나 이들은떠게고급자로 퇴직 후에도 생활곤난이업슬만한사람들이라하며 또한신설수리소의소장홍은 직원등으로 차레차레채용하게되겟슴으로 날미암아 실업군이증가될념려는업나고 당국자는말한다

萬餘枚宣傳紙 全市街에撒布

작일평양시내에서거행된 平壤產獎宣傳盛大

【平壤】 작보계속=평양조선물산장려회창립십주년긔렴선권행렬은 륙일 오후한시삼십분에 긔렴식장인 차관리예수교 서원후정을 출발하여 당국의금지로 악대는 부득이폐지하고 십일대로가오십여대와 회긔와 선권긔들가진회원등 참가자 오백여명이 장사의열을지여 선권『비라』만여매를 산포하면서 시내를일순하여 시회장에도착하여 오후세시에다시 장려의노래를 합창하얏고 최후로회장조만식(曹晩植)씨의발성으로 조선물산장려회 만세삼창으로 대성황리에 원만무사히 해산햇다 (사진은행렬광경)

禁酒斷煙도宣傳

조선물산 선권행렬과가티 평양금주단연동맹(禁酒斷煙同盟)과 소년금주회(少年禁酒會)에서는 수천매의 선권『비라』를 산포하면서 크게 긔세를올렷다

風說을辯明타못해 自殺하야節介를보여

그뒤를쌀아두남녀가또자살 ◇楊口의男女三人이自殺事件

【楊口】 지난일일 강원도 양구군양구면 한권리(楊口郡楊口面閑田里)사는 녀자리씨(李氏)는 지난이일 한사발이상이나되는 함수(鹹水)를 마시고 고민하는것을 아들박을룡(朴乙龍)이가발견하고 즉시응급치료를 하엿스나 아모효과가업시 두시간후에절명이 되엿는바 그원인은 원레이십오세에 남편 박모(朴某)가사망하고 지금까지 이십오년간이나 정조를직히고 오던중 그엽집에사는녀자윤씨(尹氏)와 강씨(姜氏)두사람이 아모근거업시 리씨는엇더한남자와밀접한관계가잇다는풍설을내이게되매 이밤이권파됨으로 리씨는그동안여러번권긔윤씨등과 발명하고 커힌난과시비를 하여왓스나 풍설는 더욱퍼지는한편 리씨의친척인박홍수(朴興洙)(二二)는 리씨집에와서 박씨집문중을 더럽히엇다고 만흔핍박을하게되매 이에분통한 리씨는 그와가티자살을한모양이라한다 리씨가 사망하자 동시에소문을퍼친 윤씨도 역시 가튼간수을마시엇는바 공의(公醫)의응급수당도소용업시 동일밤십시경에사망하엿고 이사건에 리씨를책하엿든 박홍수도 꿈심하고 익일인 이일날밤중에 동리부근산림에가서목을매어 죽엇다는데 십오내외에 불과하는동리에서 남녀자살사건이 이틀동안에 세번식이나 거듭이러나 인심이자못흉흉하다한다

和光園火災 放火로判明

종로서에잡힌 竊盜犯自白

지난달하순시내관수동(觀水洞)화광교원(和光敎園)에서발화하야 거액의손해를본 화재사건은 당시에 다소의심되는점은 잇섯스나 일간종로경찰서에 검거된절도범이 의외에도 당시의화재의방화범이엇든것이 판명되엿다 범인은 충남연긔군권동면 로장리(蘆長里)출생의권과이범(前科二犯)리종갑(李鍾甲)(二三)으로 범인의 단서는 화재당시에현금이십여권과 예금통장이 도난당하엿는 사실이잇서 그점이괴상하야 수사하든중 지난삼일권긔리종갑이가 잡혀들어왓다 최초는절도범으로 취조하든중 취조의결과 의외에방화사실을 자백하엿는데 방화의동긔는 당야의절도를하려고 침입하엿섯스나 소득이업섯슴에 분개하야 두곳에나무를다러노코 방화하엿다는것이다 그리고 최근학교방면의도난이만흔으로 그방면의 여죄도만흘모양이라하며 또룡산경찰(龍山署)의방화사건에도관계가잇는듯하야 취조를 하엿스나 그점은확실치안타한다

停電五時間 非難頗高

전긔회사에

【釜山】 근래부산에서는빈빈한야간정전(夜間停電)으로 일반의부편비난이 매우 비등하얏섯는데 지난 륙일밤 오전두시에 부산진범일정(釜山鎭凡一町)자성대(子城臺)부근부가정전이되야 익일 아츰까지 암흑세계를이루어 써마츰 음력명절날이야 그준비에 분주하든날이라 더욱일반은 매우곤난을 당하얏다하며 지난삼일 오후 아홉시에도 약 삼십분가량이나 정전이되엿섯는일도 잇서 근래 조선와전회사에대한 비난이 매우심하야젓다한다

車夫協會任員改選

경성차부협회(京城車夫協會)장리원우(李元雨)과 정윤조(鄭允朝)등외수인은 협박공갈、취업방해등죄명으로 경성지방법원검사국을거처 공판에회부되엿든바 우불상사에관하야 경성차부협회원 칠백여명은 작사일오후두시에 부내가회동대동학교(大東學校)에서 림시총회를 개최하고 회장리원우는 소위회장의체면으로써 정윤조의교사로 경거망동하야 본회의사회적체면과 명예오손식혓다는 불신임안으로써 회장을 해임식힐뿐 아니라 탈회까지식히고 다시다음과가티 임원을개선하엿다

◇新任 會長金泰龍 副會長 宋德常 金斗壽 委員長金學甚 金炳來 書記 朴東衡 李鳳來 財務部長 趙永俊 文徵三 敎育部長 趙鍾成 石聖榮 調査部長 洪伯厚 金仁洙 吳寶鉉 李長淵

映畵時代 二月文藝號今日出來 定價二十錢 送料二錢

讀者數萬人 內容豐富映畵人의總網羅 ● 讀味百퍼센트 支社大募集 ● 規則書進呈要二錢切手

京城堅志洞九六番地 振替 一一二三九番 映畵時代社

生食 說明書進呈要貳錢切手 京城府外新設里朝鮮保健會

職業 男女業에近不利되는自宅에서 中無高尙한副業 次第休職申込年不見本 特約店募集 不二商會 大阪九條玉屋橋電停前

製綿機 金八圓 附屬品部分付 大阪市此花區野田驛前 石橋農機製作所

訴言專門院 京城府長橋町六六番地

말더듬이 矯正方法 全治한 訥言도 全治

●頭痛에는ノーシン●

日鮮向雜貨卸商 商報必要하신분은葉書로申込次第送呈함 大阪市港區市場通參丁目二番地 滿鮮貿易商 丸一商店

한약이 定價 大一九八 五拾錢 中五九八 四拾錢 小二九八 貳拾錢 쓰시요 잡수시오 高貴한우리乳兒의맘 肝氣驚風은勿論乳滯食滯 吐瀉便靑에는絶對保證하나니 四時常備하라 京城撥恩洞三十二番地 朝鮮商會賣藥製造部 電話本局一七八五番 振替京城一〇三六番

萬事秘訣 關聖帝君占書 美本全一册、定價金三十錢、書留送料十錢 (要先金) 本書는關聖帝君의數千年을秘傳하던靈文이라 神占이다 此는諺文으로詳細히解釋하얏시매婦人이나樵童이라도一見能解는無謂이요 萬般事爲에何를指定하던지吉凶判斷이萬神泣鬼하게百發百中하는指針이됨으로各地에注文이飛鳳殊當的으로每日踏至합니다 新年을마지하는天下人士는至急히購得하야一年好運을開拓하시오 右外數萬種新舊書籍을大割引으로都散賣함 發賣所 京城鍾路二丁目八〇 振替京城三九〇一番 德興書林

鮮滿各地 支局을募集함 詳細는朝鮮京城府黃金町一丁目九六番地 新興日本新聞鮮滿總支社에로申込하면 支局設置規則書를送呈함(二錢切手要) 大阪此花區中江町三〇 新興日本新聞社

二月六日낫부터特別大公開 自一月一日부터四日間 (九日間晝夜二回公開) 晝十二時半夜七時開映 파라마운트社超特作全發聲映畵 大名篇 愉快한中尉 全十卷 (日本版) 巨匠에룬스트루빗취氏監督 主演 모리스슈바리에 크로덷트콜벨 競演 항가리아의首都 ○○를中心으로女자바요는愉快한中尉를中心으로女子와의에로의三角關係모든것은新흥과女子의얼싼것의거짓말이야기다 파라마운트社提供(日本版) 一九三一年度超特作 아프리카는말한다 八卷 豪華와 漫畵가잇습니다 豫告 … 開戰X27 아이스크림 仁寺洞 朝鮮劇場

◇李瑞求 作 喜劇 正初마수거리 全一幕 ◇宋海天 作 悲劇 化粧室의哀愁 二幕 ◇冠嶽山人 作 笑劇 十字架의靈驗 一幕 ◇獨唱과漫談 次週부터 特別豫告 笑劇 遺物分配 諷刺劇 미스朝鮮 三部曲 喜劇 싀아비치는孝婦 新舞臺第五回特別大公演 二月六日낫부터 (自正月一日낫부터每日晝夜) 圓成社

콜럼비아 朝鮮 레코-드

二月新譜 定價 一枚 金壹圓五拾錢

流行小曲	아가씨마음 (古賀政男作曲) / 古都의밤 (洪蘭坡作詞·杉田良造編曲)	一枚	姜石燕 (A面管絃樂伴奏)
春恨	春 恨 / 님그리운밤 (콜럼비아文藝部作歌作曲)	一枚	金仙草 (콜럼비아管絃樂團伴奏)
映畵漫談	映畵解說歷旅	一枚	金永煥 (콜럼비아管絃樂團伴奏)
映畵說明	愛國의喇叭	一枚	金永煥 (콜럼비아管絃樂團伴奏)
民謠獨唱	뱃사공의노래 / 봉선화 (洪蘭坡作曲)	一枚	崔命淑 (管絃樂伴奏)
正樂	加樂、上絃 / 上絃、下絃	一枚	朝鮮正樂團
노래	勸酒歌	一枚	A面 趙牧丹 B面 金蓮玉
短歌 / 沈淸傳	月下夢 / 郭氏夫人풍파러	一枚	李善有 鼓 韓成俊
春香傳	離別歌	一枚	朴綠珠 鼓 韓成俊
短歌	楚漢歌	一枚	河弄珠 鼓 韓成俊
雜歌	小春香歌	一枚	趙牧丹 金蓮玉
京畿 雜歌	긴아리랑 / 장기타령	一枚	趙牧丹 金蓮玉
雜曲	개타령 / 사설난봉가	一枚	朴月庭 金仁淑
獨唱 (安基永作曲)	그리운江南 / 살구꽃·물새	一枚	安基永 (콜럼비아管絃樂團伴奏)
讚頌歌	主의慈悲하신 (第二六六章) / 主의뜻대로 (第二一七章)	一枚	띠―엔 쓰 / 루―쓰 (피아노伴奏)

大衆藝術의魁

總目錄、器械目錄은請求하시면贈呈하겟습니다

콜럼비아蓄音器株式會社京城支店

一年間耕作한것이 各種負擔金도不足
차라리짓지안는것이편하다
槐山煙草耕作者의怨聲

【淸安】충북괴산중앙연초경작조합（槐山中央煙草耕作組合員）내의경작자들은금년의연초를납부하여본결과갑이헐한중에도 자금비료대 연초내놓기제품며 괴료괴타 무엇무엇으로다제하고보니 공수도 도라서는사람이 만엇스며 조합에서찻기는고사하고 조합에서 처할것도 모자라는 사람이 드뭇하게 잇섯슴으로 그역하여먹지 못할것이라고 일반농작자들로는 명년에는안니하겟다는말이 이구동성으로나온다고

棉花입사귀로 煙草를代身해
◇…저온담배는모조리바처고

【曾坪】 아모리생산자에게는 고통을 주고잇는세이라도 듯기만하여도 동정의 눈물을금치못할농민들이 잇다 그는충북괴산군증평면（槐山郡曾坪面）일대에 잇는농민들로 일년내 힘드려지은담배농사는 전부연초 전매령이라는 엄령하에 증평연초경작조합（曾坪煙草耕作組合）에납부하고지금와서 한봉에 십전하는 희연하나를 사피우지못하고 면화（棉花）입사귀들을말려피운다고하는데 이아기드른 모의사는 말하되 녯적부터 생입새는피운다는말은 들엇스되 목화입사귀를피운다는말은 생후처음 일분 아력（眼力）에큰손실을맘하더라

심지안흔苗木代로 家產을強制差押
◇…일반의비난이놉흔바로
濟州左面의失策

【濟州】 제주도좌면（濟州島左面）에서는 매년도의묘목（苗木）을 면민에게배급하여주어서 심도록 해오든바 작년봄에와서는 이를면민전체가반대하야 지난일월십일에는 좌면 사무소에서 면리원이돌연출장하야 동면하예리강괴팔（下禮里姜魁八）의집에들어가서 작년 묘목대금을 안내엿스니 무엇이든지 가저간다하고 집안에잇는 나락설두말을 그대로가저다가 마을하인의집에두엇는데 그내용을듯건대 작년봄묘목을배부할때에우강괴팔은묘목을밧지아니하고거절함으로면리원은묘목을배분을문압헤 그대로 두고가기때문에 묘목은 문밧게서 말르고만것을 대금을 달라고 늘독촉해오다가 이와가치차압한것인데 묘목 대금은 삼원륙십전이라한다 이를 차압당한 우강괴팔은 심사도안은묘목때로 나락을 가저간다는것은 너무 억울한일이라하고 제주도청（濟州島廳）에탄원햇스나도청에서도 아무런 시원한답을해주지안키때문에 정식 재판을하겟다고 준비하고 잇스며일반면민들사이에도 너무가혹한 처치라고 불평이자못 크다한다

法網에걸린사람 一年間萬三十人
◇…함흥경찰취급이최다
昨年中咸南에서만

【元山】 작년중함남에잇서서 온갓세상에 의하야 범죄（犯罪）의통계는 과연얼마나 될것인가? 함남도내에는 이십일개소의 경찰서가잇서 작년일년동안 취급한바 총계수는 형법범（刑法犯）구천구백구건이요범죄인원수로 일만이천사십인이요 특별법범（特別法犯）으로이천팔백삼십팔건으로 범죄인원수가 사천칠백 오십팔인인바 도합총수로 일만이천칠백 사십칠건이요 인원으로 일만륙천팔백 구십일인이라는바 범죄의종류와 경찰서별로본다면 은과갓다고한다

◇犯罪罪名別

▲公務執行妨害三七▲失火一二三▲放火四九▲侵住居二九〇▲文書僞造二四六▲賭博三三六▲傷害一〇三一▲暴行二〇二▲竊盜二、八五四▲詐欺一、九三〇▲橫領一、二三九▲殺人五六

◇警察署別取扱件數

▲咸興三、一〇五▲元山二、一九五▲安邊四六一▲文川二七六▲永原二一五▲永興五六二▲定平二八六▲新興一七四▲興南八五▲洪原二八一▲北靑七〇▲利原二五二▲端川三三九▲豊山八八▲甲山一六七▲惠山三五▲三水一〇三▲好仁四二▲新坡〇三▲長津三八下碣九八

窮民救濟코저 義捐金을募集

【鶴南】 가난과빈궁에몰려서 농촌으로도 혹은도회로 이리하여도생활의 안전을엇지못하야 떠돌던 고국산천을등지고 남북만주로 류리하는것은 현하조선인의참상인바성진군학성면（城津郡鶴城面）지대는 원래빈한한면으로서 생활의참담함은 해마다 심하든바 작년에이르러는 농작물은 흉작할이겸소되야 농촌되참담한상태는더말할여지도업는바더욱어촌은초과은유비（超過鰮油肥）의커북이 아직도오리무중에잇서 벌서면내에는 긔아천상에선호수만사백호가넘다하며 각지로 류리된호수는 이십여호나되야 삶을찻는 아우성소리는 목불인견인바 이를 근심한면내유지제씨는 지난이월일일 오후한시부터읍신동김창환（金昌煥）씨집에회집하야 이어려운중민의 구조방법을 강구한결과 아래와가치 위원을선거하고 적극적으로 활동하야 구제에착수하리라는데 아마이위원의활동에의하야처이안심되리라는데그 즉석에서의연（義捐）된금품은아래와갓다고

◇任員

會長李炳國 委員金鳳鎬、金昌淳 林得元 崔文律、李得和 李容鶴 李相秀 梁承浩 李秉獸 梁京準 崔東山 許衡 許昌日 徐相勳 金昌俊 金敏俊 金鼓三 金鳳俊 金

千 ◇義捐者 金昌俊 日新共助契五十圓 三石 許凡川二圓 錦州金昌仁 金昌仁二圓 金在文一圓

全北警察部 檢束者釋放

【全州】 전북경찰부（全北警察部）에서 지난삼십일일밤에 돌연히 활동을개시하야 시내대정정（大正町）진상용（陳相庸）씨와 전주합동로동조합（全州合同勞働組合）김규선（金圭鮮）（긔보 김문옥은 김규선의 오보）씨수명을 검거취조중이라함은 긔보한바와갓거니와 취조한결과 별다른내용이 업섯든지 지난삼일오후아홉시경에 전부석방 하얏다는바 금번검거의내용을 탐문한바에의하면 진상용씨와김모（金某）의두명은 출판법위반（出版法違反）피의로김규선김모（金用錫）박태화（朴泰華）등 삼씨는 모씨의결혼식장에서 축사를한것이 불온타는것 이엇다한다

磐石一帶에 共黨運動猛烈
반동햇다고팔명을살해
一般同胞는不安

【奉天】 근일오지반석（奧地磐石）을시찰하고 도라온모씨의 담에의하면 반석과 화전（樺甸）일대는사변전에 일부 사회주의자들의 운동이잇서 신빈현（新賓縣）에근거를둔민족주의단체 국민부（國民府）와 적극대립투쟁을하여오든바 지난구월 봉천사변이후 일본의 실세력이 점차 오지방면에까지 파급됨에 따라 운동의지반이압흐도어니시일와 지보존하여갈지가의문이되는터로최근그들은 반석과연통산（煙筒山）일대에서일내적색（赤色）『테로』를니르키어 당지민회（民會）조직에련탑흘취하엿다는리유로전후여덜사람을○살하엿다하는바 목하당지일대에는 섬대의적색공포（赤色恐怖）로실로곤란한립장에서잇는해지동포들은 극도로불안과 비애에싸이어 자못마음을노치못하고잇다 한다

煙草出賣人 結項自殺

긔보한바 전매국 해야판매소출매인리창균（李昌均）의 행위불명에 관하야는그거취를 자못주목하고 경찰대의활동은 실로 불면불휴계속중이든바 삼십일오후 해주군월록면창둔리（海州郡月綠面長屯里）뒷산솔밧에서목매죽은 시체를발견하엿는데 그는 술매란찬관으로 그가 이십구일오후인초소매인박경준（朴景俊）을단도로란자한후 긴긔장소에 이르러서자긔각반을풀어소나무에목을매여죽은것이판명되엿다한다

留置場에 遊廓過客卌人
舊正의仁川表裏

【仁川】 구일=구정월초하로人날인천시내는 의연히정초긔분이농후하니 각보통학교는 전부휴학하고 상업학교는 한시간만교수가 잇섯슬뿐으로 로상에는 어린이어른들의 세배군이소조한시가로를 은승와려케 장식하얏나 그리하야 상점은거의철시하고 과자완구의 로점향상과 리발점만 문을열엇스며 중국인들도 비록청천백일긔는 달지안코 적지에립춘글씨는 무압페부치지 안엇슬망정 일제히휴업하고야채공설시장（野菜公設市場）도 문을굿게닷고잇섯다 그러나 이풍성한반면에 객지에서하로밤을지낸 부도정조선인유곽（遊廓）에이십팔인의 과세숙박자가 잇섯고 차디찬인천서류치장（留置場）마루우에서 새우잠을잔인간이 륙십이인이라고한다

大晦日白晝에 仁川에火災

【仁川】 음력그믐날（五일）오후령시십분에인천부률목리（仁川栗木里）륙십팔번지민화원（閔和元）씨방온돌연돌에서 불이부터 집웅전체를 태우고소방대의힘으로 두삼십분에 진화되엇는데 원인은 설음식을만들다굴독에서불이부튼것이며손해는바금조사중이라한다

靑年會創立

【楊口】 강원도양구군북면하무룡리（江原道楊口郡北面下舞龍里）라는농촌에는 청년단체가 한아도업는것을 유감으로 생각하여오든중 지난이십구일 오후네시경에 당지공회당（公會堂）에다수한 청년（靑年）이 집합하야 손공환（孫公煥）씨의 사회로 청년회창립총회（靑年會創立總會）가개최되얏다는데 임원선거는 다음과갓다하며 우리농촌진흥책에 만흔공뇌가잇기를 일반으로서 희망하는바이라한다

◇任員選擧氏名=會長孫公煥 副會長李文夏 總務許成宗 書記朱根浩 會計金景錫 協議員李南錫外六名

地方人事

▲安聖訓氏（金浦郡財務主任）는坡州郡守로昇職되야轉任人事次去二十九日本報金浦支局來訪

▲金永運氏（金浦郡財務主任）新任人事次五日本報金浦支局來訪

▲崔鎭錫（警部補）氏入事次四日本報陽岩浦支局來訪

▲金允弼（巡査部長）同上

▲中島才次郞氏（泗川郡財務主任）轉勤人事次二日本社泗川支局來訪

孫子는돈안준다暴行 한아비는警察에告訴
黃金으로이는悖倫行爲

【統營】 아모리이세상에는돈돈으로써 연출되는 왼갓불상사가부지기수이지만은 그 돈때문에골육상전（骨肉之戰）이생긴다는것처럼그우에 또추태（醜態）가 잇슬것이다 통영군산양면당동리（統營郡山陽面堂洞里）에서 지금큰부호의 명칭을밧고 잇는 금년팔십세되는송귀윤（宋貴允）（假名）이란로인과 그의 친손자되는만조（萬祚）（假名）사이에그도한돈으로 말마암아 밤낫으로싸와온다하야 원근 주민들의화제（話題）로되여왓는데결국 조손간의 싸홈이 확대되여서조부가손자를거려경찰서에고소를 제긔하고류치까지 식혓든 사실이잇다한다 이제 그가티됨이약이를드르면 손자만조는 일즉이 그부친을여이고조부의슬하에서 자라오다가 몃년전부터 그조부슬하를떠나 지금은 그동리에서 별거하게되여 생활비를 조부에게서어더왓다고 한다 그러다가 그조부는나히가 차차 년만하야 갈사록돈에대한 애착심은 날도는더가고 손자만조는 그조부가 남달리가진재산이쓰고십허서얼마되음전을요구하얏스나조곰도 주지안흠으로 이에 불평을삼되차호다가 최근에와서는 밤중에 그조부의 집담을넘어가서 왼갓 위협을다하며 가구를 탕진하고 겸하야조부에게 폭행까지 할오로그로인은견디다못하야 『이런 부랑망직한놈은 경찰서맛길 보이지안으면 안된다』하야그와가티고소를제긔하엿다가그래도무는조손간의 애정에서 인지남의 면목이두려워서인지지난달이십팔일에고소를취소하고다려갓다한다

所謂振興部落에 支拂命令이九十枚
昆陽面의行政如此

【泗川】 경남사천군곤양면상강재간사가 서정리 진흥부락에 지불명령수십장을 내려 부치어 그동리는 장차 파산하게되엿다함은본보에 긔보한바어니와 동리에서는 그후진정서와 리의신립을 일시에제출하엿는데 이에 대하야 군긔곤양면장은 리민을 동석햇석 면사무소로 초취하야 그경로와 리유를 청취한후리의 신립한것을 취소하는것이 유리한양으로만단 으로 말을 한즉혹은취소를하겟다고말하고혹은이미그러케되엇스니 가던 법정에 가서 말하야봅시다 여긔서이러케말할것이잇소호의 조치를하자면면장이 지불명령장을 취소를 하시오이러케말하얏다고한다

道立？廢止？ 仁川府立病院

【仁川】 문제중인인천부립병원（仁川府立病院）은도립（道立）으로 승격하자는의견과폐지（廢止）하자는주장이량립하야 권도가 퍽다 난한요지음에 사일경긔도주방위생과장（京畿道周防衛生課長）은 경부와긔수를동반하고 인천부립병원의 설비내용과 건물을 조사하고갓는데 주방과장의래인 실지조사는 여러가지로주목을끈다 고한다

博川消組定總

【博川】 박천소비조합은지방산업발전과 금전융통의 목적으로원년전에 설립되엿는데 현조합원은 일백팔십여명이라고 하며본월이일 제일회 정긔총회에서개선된임원은아래와갓다

組合長金致萬 副組合長吳用石 總務兪元男 會計李炳彩 書記鄭鍾國 副書記高錫仁 監査張相學 李觀洙 李寬錫 金秉麟 朴鍾浩 幹査白虎一 高贊洙 洪俊燮 方承學 洪承郁 尹承桂 李興寶 林誠

本報讀者 壬申幸運券當籤發表

（六）

（注意） 番號에當籤되시니는 京城市內讀者는 京城販賣所를經由하시고 支局讀者는 當地支局을 經由하시되 本社에서郵便으로購讀하시는 個人讀者는本社로直接申請하시되보내드린바幸運券이업스시면賞品交換이不能합니다

◀……六等百人　　計 六百人……▶

315653	01449	323976	307298	306448
321842	304194	325461	304503	306809
326524	325961	316246	325011	301391
328934	00352	316357	324437	327984
326333	301107	305817	326612	328786
01192	327330	310174	308065	300268
306433	307763	311864	300130	301876
313960	326387	317199	329469	310508
313952	320140	327130	304346	308362
313493	308634	300873	303746	309756
320667	325075	324973	313776	328837
300229	301750	312047	305503	309867
306191	304092	328986	315910	310095
321443	308690	303413	311301	326747
301325	313499	304531	317587	305204
311814	324935	310957	303055	315640
313207	323382	304180	324673	312077
313763	301112	316135	305699	314021
312716	324428	300555	308274	305246
307622	329281	321203	326167	307608

一等當選長篇小說

旋風時代 (88)

韓仁澤 作　安碩柱 畫

행위불명 (九)

『누구라고 일홈까지 말할수는 업슴니다만은 여러가지것을 미두어생각해보면 ＳＴ는 별사람이아니라 당신과명순의사이를 잘알고잇는 사람이고 명순이를 힘것보호하여주고당신의일을 무서워하는사람 일것입니다 그럿타고만하면 ＳＴ라는사람의 정체를아실것입니다』

련숙이는 수길의말이 그럴듯하기는하나 별안간에 언듯생각이안낫다

『그런이는업서요 명순이와커의관계라는것이 첫재로 모호해요 명순이와나와 그러한관계가잇슬리가잇나요 다만가튼고향에산다는것과 서로친하게지낸다는것박게는 다른사람이 내입을무서워할만한 그러한깁흔관계는 가지지안엇습니다』

련숙이는 한가지 마음에켱기는것이 잇섯스나 그것만은 캣긋이 감추어버리지 안코는 안될것을알엇다

그것은 련숙이가 자긔사촌옵바를엇여서 명순이를 맛처노앗다

련숙이는 그때에 사촌옵바에게돈까지주어서 명순이를테리고개성으로내려가도록 하고는자긔는그이튼날 동경으로건너간것이니 그때에 자긔는책임을버슬줄로만 밋엇섯다

련숙이가 동경으로 건너가자옵바에게서 성공을하엿다는 편지를 바더보고 곳그자리에서그편지들을불에태워 버리엿던것이니 이러한사실이 영원히 비밀로 도라간것이어니하고혼자 상그래우섯든것이다

더욱이나 사촌옵바조차 그후한달도못되야 집과가구를집행을당하고 그것을비관하야술을마신김에 물에빠저자살을하여버렷슴으로 자긔의음모는영원히 숨겨버려지고만것이니그것이 명순의입에서가아니면두설이될리가업섯다

『ST！참으로 아모리생각해보아도 알지못할 사람이예요』

『그럿치만명순씨와 아모런관계가 업다면 웨 그러한 경고문까지보내엿겟습니가』

수길의생각에는 아모래도련숙이가 자긔를속이는것이라하엿다

련숙의마음씨를 부터안바로 또한의외에그러한경고문노보앗스니 반다시 련숙이는명순이와 깁흔관계를가지고잇는것이라고관찰이되엿다

이러케생각하니 명순이를위하여서던지 또한자긔의면목을보아서라도 그대로잇슬수가업섯다

『ＳＴ는확실히 사람이지귀신은아니겟지요 이경고문을한번더읽어보십시오 명순이를해하는사람은 죽여버리겟다고하엿스니 당신과명순씨의사이를누가 의심하지안켓습니까?』

수길의음성은 좀흔탁하여젓다

『수길씨 그것은너무도심한말씀입니다 심하다는것보담 실례의말슴이아닐까요?』

련숙의낫빗은 쌜개젓다 동그래진눈이 스르르감기면서 수길이를 흘겨보앗다

『실례요? 어째서 그게실례입니가 이경고문이 그이상모든것을말하는것이 아님니가?』

『그럿타기로 수길씨가 말을것고나스실게무어야요 그리고 그러케까지 음성을놉히실것까지는 업지안어요?』

『나로서는 말을 것고나서서 음성을 놉혀서라도 처리해야될필요가 잇지요……』

『이일에무슨관계가 게신데처리를하신다고 그리서요?』

『네! 그러면 관계잇는것을 설명하여들이지요 첫재로는명순씨가 나의친구의 애인이라는것과 둘재로는 나와가티돈업는 사람이라는것입니다』

수길이는 일부러 련숙의마음을 흑건드려보앗다 그래서 친구의애인이라는말에 힘을주어서말넷다

그러나 련숙이는 수길의말을듯고도 괴색이변치안엇다

그가랭칭하여지는때는 그의마음이냥흘하고 그『히스데리』증이발작되여 명순의파멸을수길의압헤서꼭로하고시헛나

天氣豫報

晴 曇後

高氣壓은中國中部와北鮮에猶하야滿洲北部와本邦方面은氣壓이低하고全鮮一般에天氣는良好하다南西岸은曇하고明日은次第에曇하겟스나溫暖할概樣

溫度 昨日最高 三度四 最低〇下 五度八 今朝最低 〇下六度二

言論界의太陽 異色言論에對한毒彈 現社會의메스 我等의堂堂한活字戰線 批判二月特輯今日現身

評論雜誌 批判

定價 貳拾錢 送料二錢

◆現下比律賓民衆運動……海松
◆獨逸社會黨의勞働者는어대로……朴允海
◆陳痛期에잇는歐米列强……趙默野
◆무엇이蔣介石을나오게하나……李德淳
◆世界의不安……洪曉民
◆印度民衆運動의現段階……李解頌
◆打診滿洲問題……方永武
◆世界大戰과新興國家의現勢……崔潤廷

敬愛하는海內海外支社員과그리고讀者諸賢!! 二月號를今日사의手中에보내드리게됨을못그러워합니다 一部分의原稿가印刷所에서活字로되어나오는지는오래엿스나 一部分의原稿가活字로되기에時日이걸인까닭입니다 비록不得已한事情이엿스나마 情이지마는이우에罪悚할때가업습니다

新聞新年號總評……玄人

●黃金의나라米國의裏面相……金哲浩
●民族的侮辱犯인宣敎師를排擊……李成民
●未組織農村……獨孤一
●階級運動과愛慾問題……閔丙徽
●喋喋兒를叱咤함……李孝石

民族的表現과國際的表現批判……陳元

學術
●社會科學上의生物學의寄與……金賢準
●精神分析과文藝學……曹希醇
●푸로레타리아經濟學入門……千民治
●三民主義解說……李秀松
●宗敎批判과反宗敎運動……玄人

싼듸의狹雜記……李蒙

東征西代……寸評……姑蘇城人

火夫……火葬場

發行所 京城府堅志洞八十八番地 批判社 振替京城一五九〇二番

朝鮮運動의新展開……金若水

文藝
文藝時評……安在左
女人의日記의한토막……孫初岳
隨筆 寂寥……李淑鍾

詩와노래
◎이해도마저야한다……全武吉
◎追憶片片……咸大勳
◎어대로가나……金大駿
◎北國뜰에서……安永均
◎掃除夫……金太線
◎단여나와……金炳昊
◎北風이怒號할때……金海剛
◎누나야너는農民의딸이다……安德根
◎正月의노래……金海剛

小說
◆개……韓仁澤
◆亂婚裁判……한득수
◆反逆者……李無影
◆그대의힘은弱하다……嚴興燮

●民族陣營의再建思想（卷頭）
●社會日誌　●傳書鳩欄

讀者名簿作成 — 四個月購讀料를一回에내시는분에게는特典이잇습니다 그리고特典에이잇습니다

支社募集 — 本社創刊된지한해를겨우지난이지마는 海內外에이미設定된支社가二百餘個所에達하엿슴니다 아직도 批判支社가업는곳에는누구시던지 本社로通知하시면 一回規定을送呈하겟슴니다

批判의批判 朝鮮運動의再吟味의吟味……一記者

間島小作爭議報告……安永均

金秀山博士論文討殺……無言生

雜賦金을再徵收타가 領收證보면退去

『명확한문부는잇는냐업는냐』 『덥허노코달나고만발을굴너』

谷山面當局의失策

【谷山】 곡산군에서는수월전에는 각보통학교의 오륙년간의월사금을 다시독촉 하엿는데너무오랜것인 까닭에 영수증을보관치못한 사람은 내인것도다시내이게된다 고하야당국에대한비난이만흔니 요사이는 삼사년간의잡부금을 독촉한다는데 실상은내인사람과 안내의 사람의구별이업시 독촉하여 보아서영수증을 보관한사람인게는 잘못되엿다고사과하고 영수증을 보관치못하엿든 사람은 다시내이게하여실상명확한문부가업는것갓다고하며 그것이 혹한두사람이라면 잘못된일로 볼수가잇는데엿수증을 보관한 사람의게도독촉하는일이 만타고한다 갓득이나구세말에 빗에졸니는 세민들은 당국의처사를 비난한다는데며개그와 비슷한 면이적지안은모양인데 가장곡산면이 심하다고한다

慶州大市場 年內로移轉?

【慶州】 수년동안경주(慶州)시장 이전문제는 시내만여인구의 항상불평거리로 나려오든중 금년도는 긔어히 행정동편으로 이전한다는바 위선 일천육백여평의 지평을륙천오백여원에다 매수하야가지고 신설비 이천삼백여원을들려서 금년도내에는 이전한다하며 위선해륙물부터 옴기게하고 장차긔회대로 시장전부를 이전하는동시에 현재시장지는 정리케하야 신라고적지인 경주의 면목을일신케한다고 방금 면당국에서는 대활동중이라더라

으로 지나다가 폭행하는부녀들 닷처다리아래로는 강물에떠려트려서 중상을 입히는사건이생겻다 부상당한부녀는 진주읍평안동(晉州邑平安洞)삼번지김두환(金斗煥)(三)의처 그는 포목(布木)행상을하야자녀들의생활과 공부를 식히는불상한사람인데 전치부상당하든날도 포목일백삼십여건을지고 촌촌으로 행상하며나섯든길이라하며지금진주유배동(?)병원에서치료중이라는데 금후 그불쌍한일가족의생활의걱정이 막연하다는바 피해자측에는 속히가해자 편에서상당한처치가업스면변호사에게위임하야 위자료 청구소송을제기하리라한다

酒酊군이 自働車에行悖

금월오일 삼시삼십분에 원남동(苑南洞)도로에서 옥천동(玉川洞)칠십사번지 라괴환(羅槐煥)이가몰아가는 경성택시 경구팔륙(九八六)호가 지나갈때 몰려히자동차앞을 막아스고 가지못하게하여 운전을못하고잇는때 급작히자동차로 달려들어 자동차유리창 가격약사원짜리를부시고 운전수를란타하여 예마층경계하든 동대문서원에게잡히어 취조를당하는중 이라한다

通川順嶺面에 流離者續出

천여호군민은생도가막연 ◇時急한그들의救濟

【通川】 나날이피폐하여가는농촌에 겸하야 수재한재풍재등으로 조선농촌의현상은 말할수업시참담한 상태에 싸혀잇는중더욱이 참혹한곳이 함경남북도와강원도이라함은 본보에 루차보도한바어니와 강원도의 일부인통천군 순령면민(通川郡順嶺面民)들은사오년전부터 수재와한재로 큰손실을당하야 류리거산을 거듭하면서 잇든중설상가상으로 작년의흉작으로 그들의생도가 더욱암담하게되엿나니 지금현상으로보면 동면총호수 이천칠백여호에서 겨우 연명하는호수가 일천칠백여호만이요 그외의 천여호는 단상 먹을것이업는 궁민으로서 글자그대로의 박게업서 방황하고잇다 이리하야 그들구제책은 실로초미의급한사실이라고 일반의 물의가분분하다하며 그들은 생로를찾기위하야 나날이 류리자가속출한다고한다

債權督促타가 毆打當코告訴

【德川】 평남개천군외동면룡소리(平南价川郡外東面龍沼里)에잇는리준건(李俊健)이란사람과 덕천군잠상면사둔시(德川郡蠶上面沙屯市)사는문찬섭(文贊燮)은상대로본면주재소(本面駐在所)게의생(醫生)의진단서(診斷書)를첨부하여고소(告訴)를제기하엿다는데 그자의탐문(探聞)한바에의하면 문찬섭이란사람이 리준건이가조직(組織)한식산조합(殖産組合)의돈오원을채용(借用)하여든바기한이넘도록갑지을못함으로피해자(被害者)리준건이가부금(賦金)을독촉한바채무자(債務者)문찬섭은 도로혀 다소구타한바되여 리준건와 피해자는분을이기지못하야고소(告訴)를제기한바이라더라

舊歲暮올녀 投江自殺

【晉州】 경남진주읍(晉州邑)중정동 이백삼십칠번지 한형식(韓亨植)의처는지난사일오전일곱시경에 돈이가삼십척되는남강철교(南江鐵橋)우에서떠러저자살하엿다 원인은생활난으로더욱히구세밑을앞두고처보르는자녀들의비참한울음을참아볼수업서그와갓치죽은것이라한다

海州長銃强盜犯 眞犯二名逮捕

지난이십구일해주서원에게

【海州】 지난삼일해주에서장총과 단도등의흉긔를가진 사인조의 강도단이나타나 야경단원와지 결박하고 서변면동양리(西邊面東陽里)고정진(高貞珍)의집에 침입하야 현금륙십여원을강탈도주하엿든 그동안사태에돌은 강도사건은 해주에서근거발생한이후로 경찰은주야를불구하고 범인수색에 잇는힘을다하든중 지난이십구일 해주서에서는진범두명을검거하야방금엄중히 조사중인데 검거된그들의성명은다음과갓다

海州郡泳東面 李聖元 住所不定 安景順

宣川鮮明夜學

【宣川】 선천군선천읍천남동은극빈한 로동자의 촌락인배문에학교에 취학못하는 아동이만코또여러가지로 풍긔상 자미업는일이 만흠을일반은 유감으로생각하든바 촌락에 사는고병훈 김경섭김병학(高秉勳金景燮金炳學)외 십여인의 발긔로동약(洞約)을조직하고지난십월일일부터선명 야학이란 야학을설치하고륙십여명의 학생을 모집하야문맹퇴치하고 륙십여명의 학생을모집하야 문맹퇴치에 노력하여일반으론 그촌락의 풍속개량에열심중인데 오직 학생을수용할교사가 업서서 동야학대표자고병훈 김경섭량씨는 읍사무소에와서 읍장을 방문하고 읍사무소의 소유인건물(元居戰場建物)이전도수장집을그무하야달라는신청이 잇섯다는데 일반은그야학을 위하야 유지의후원이만키를희망한다고한다

行商하는老婆 貨物車에轢死

【晉州】 경남사천군곤명면완사리(泗川郡昆明面浣沙里)에잇는일본사람궁택(宮澤)모의소유화물자동차를 그소속운전수 리정권(李鼎權)(二六)이가조종하야하동군옥종면월횡리(河東郡玉宗面月橫里)압월횡다리(月橫橋)우

鰛粕處分案 總督府案承認?

城津當業者協議會

【城津】 청진에서온유비업자대회의 결의를가지고 상경중이엿든권본(川本)실행위원장은지난삼일 귀청의도중 청진에하차하야오후삼시삼십분부터본정옥(旭屋)에서진정경과보고회를개최하엿다는바 출석농업자 이십여명 권본위원장이 결의의대한진정경과와 타도당업자의 의향등에대하야 상세히 보고한후 처박처분에대한본부안이원삼십오원의리익을보증한다는 려가지의 협의가잇섯는데 조합(組合)의 수수료삭제를 조건으로서 승락하는데대하야 대체의견의 일치를보지못하고 보류하야 오는칠일청진에서 당업자대회의 토의에의하야 결정하기로하고오후육시삼십분에산회하엿다고한다

慶北淸道水組起工 大地主結束反對

약속을거슬니면십원식벌금 罰金은反對費用으로

【大邱】 경북청도군이면서련지수리조합(慶北淸道郡伊西面蓮池水利組合)은몽리면적이백육십정보 총공사비 팔만구천원을드려 작년부터 공사에착수코저 도당국이설계중 일부대지주들의 맹렬한반대운동만나 당분간 중지상태에 잇섯다는것은 루보한바이어니와 요지음 청도군청과 이서면사무소와 일부지원민들이 맹렬한 운동을하게되엿승으로 이에분개한 대지주삼십여명이모여 결의한결과 수리조합은 종래의실적을보아 하등리익되는것이아니고 공연히 갑만헐케만든후 수세를 빗차게물면 스스로파멸에 떨어지는외에 아무것도아니니 굿게결속하야어대까지든지 반대하자고 결속하고 만약이약속에 반역하는 사람이 잇슬때는 십원식벌금을 강징하기로 되엿는데 벌금으로밧은돈는 반대자금에 보태여쓰기로한다고한다

鐵山共生組合 理事會開催

평북철산군농민사공상조합리사회(鐵山郡農民社共生組合理事會)는 지난삼십일일당지농민사내에서 개최하고 아래와가튼결의가잇섯다

一、전무리사에최학수(崔學洙)

草根木實도업서서 萬餘饑饉民이流離

◇…빈집에는고양(猫)이우룰뿐 北靑郡星岱、車書兩面

【北靑】 해마다피폐하여가는농촌에 설상가상으로 수재、풍재、한재등온갓재앙이 업는해가업게되여 농촌의파멸상은 말할수업는 참상에싸혀잇는곳이 만은중에도 더욱북청군 상거서면성대리(北靑郡上車書面星岱里)지방은 원래산간벽지라 농작물은 달은것이업고 다만감자와두태등뿐이요 기타보통작물은 여간색채로 심으는곳이다 이곳농민들의 유일한상식물인 감자와두태만 잘못되면 그들은긔아에서 신음할수박게 별도리가업는데 특히작년에이르러서는 련년에보지못하든 의외의장마와 조상(早霜)으로인하야 다른작물은 물론이고 그들의유일한 상식물인 감자와 두태등은 더욱오활이상의 감수를 내게되엿거니와 그들의유일한 상식물인 감자와 두태등은 더욱오활내지 팔활이상의 엄청난감수를 보게되엿다 하니 이엇지한심치안을가 일년농사를 농민들의가장철호의인 첫가을부터 당장먹을것이 업게되여 혹은축실이혹은고룰 남등 나무열매와 풀뿌리를캐여먹으면서 간신이연명해오든중 그것조차 다하게되며 굶으며먹으며하는 궁민이만여명에달한다는데 그중일천팔구백명은 닥쳐오는춘궁을 지낼도리가업서 주인배와쓰린가슴을 거더안고 남부녀대로 늙은부모와어린자식들다리고 울며불며 원한의정든고향을 아타가운눈물노써 고별를짓고 류리걸식의길을떠낫다고한다 그리고그들이떠나간 처참한빈집에는 그들이먹이고길느든 고양이들의 울음소리뿐 이라하며 그고양이들도먹을것이업서서 떼를지어사람잇는집에 몰려들어 먹을것을찻는소리에 그곳주민들은 마음이조니여 일시를 안심할수업다하며 설만아니라 남어잇는구천칠백여명은 세전까지는 그리거리 겨우부지하여왓스나 지금부터는 역시먹을것떨어진 가련한형상으로 긔아에서 신음하든중이라는데 무엇보다도 그들의구제책이 시급한문제이다 이제당국의 조사발표에의하면 가을부터지금까지 떠난호수와 인구와지금히구제치안으면안될호수와인구는다음과갓다

◇流離戶數와人口

星岱面 戶數百三戶 人口 六百二十人

上車書面 戶數二百五十三戶 人口一千二百五十八人

至急救濟를要할戶數와人口

星岱面 戶數一千百六十二戶 人口 六千七百六十二人

上車書面 戶數五百六十八戶 人口 三千人

이에대하야 군당국에서는 특히 면당국에지시하야 조사를 맛치고수일전에 면장들을 불러대책을협의한결과 몃가지 복안을세운모양이나 아즉 말할수업다고한다 그것은모다 재정을요하는

龍城産業組合 移轉反對

【慶山】 경북경산군룡성산업조합(龍城産業組合)을경산읍으로 이전한다는문제가 대두되자 지인지방인심은 극도로흥분되야 지난삼일 오후칠시에 당지우신당에서 동조합원중 유력자십여인이 모히어 이문제에 대한 의견을 열고의견을 교환한결과 위원을 선정하야 당국에 파송하야 절대반대를 선언하기로하는 일방 최후의 방책까지 강구중이라는데 그피선된 위원은다음과 갓다고한다

◇被選委員 張在洙 金秉河 黃珍洪 石濟元 金相坤

경산군림서무주임(林庶務主任)은이문제에대하야다음과 가치발표하엿다

이문제에 관하야는 아직아모구체적 방침을연구한일은 업습니다 다못지방유지 명분과의견을 교환하고 현룡성산업조합을 더확장코저 한것뿐임니다 절대로룡성산업조합을경산으로이전한다는것이 아입니다운운

兩金氏의美擧

【鎭南浦】 평남룡강군다미면치의리(平南龍岡郡多美面緻衣里)는수년전부터 리민일동이합력하야 여러가지 개량사업에힘써왓슴으로 다미면의 모범촌이되여잇는데 그동리압헤 가설된다리가 항상불완전하야 일반이유감으로 생각하든중 동리유지김병규(金秉奎)김병긔(金秉箕)량씨의주선으로훌륭한돌다리를노케되엿슴으로일반은칭찬이자자하다고

加懲한斗稅는 作人에還附

警察은舍音불러說諭

【鐵山】 평북철산군철산면동천동(鐵山郡鐵山面東川洞)오모천 디의사음(舍音)을 취급하는 서병규(徐丙奎)란 사람의 비행사건은 누구이보보에 보도한바어니와 얼마전에 소작인구십여명이 회집하여 무리하게 두세(斗稅) 들더밧은것과 비료대금 더밧는것을수자적으로 소개하건데 구십나 소작인의게배부하여준벼가구석일두칠승이고 대두 박대금은 일천사리이모를 다각기나 여주엇다하며 구십나 소작인은 최후까지 서병규를 사음에서도 태하여달나는 진정서를 또다시 오지주(吳地主)의게발하기로되엿다고하며 만약 이문제를해결하여주지안으면 오지주의게 구십여소작인들은 아모리 먼길이지만 직접차자가서 억울한사정이라도 하소연을하기로 되엿다고한다 이소문을들은 철산경찰당국에서는 지난오일에 권긔동 동사음 서병규와 소작인 사오인들을 소환하여 여러가지로 사음을 취급하는 서병규의게는 차후로는 절대로이런행동이 잇스면 안된다는설유도잇섯고 또는대두박대금을 더밧은것과 두세더밧은것도 즉시 소작인들의게 내여주라는 설유까지도하엿다고하며 지주대리로온 오현철(吳鉉哲)씨도책임시고내주기로되엿다한다

漁船이破波

【漁大津】 지난사일함북어대진에잇는공신상회(共信商會)의발동선공신환(共信丸)은여섯명의승조원으로 명천다진(明川多津)근해에서청어삽십여태를실고 어대진으로향하야 운행중 긔계의고장으로 험악하게이는 풍랑에밀녀 드듸여파선 침몰을당하엿다는데 천행으로 인명에는관계가업스나 손해액은 일천이원백여에달한다고한다

痴情關係로 短刀騷動

沃溝地境에서

【群山】 만뢰가고요한지난밤일밤두시경에 옥구군 지경역전(沃溝郡地境驛前)에 사는 김모(金某)(二二)라는 청년은 그동리최모(崔某)가 자고잇는 침실에 침입하야구춘오푼이나되는단도로권긔최모의 젓통(乳房)을 찔럿스나 별로히 부상은되지안코 일시대소동이이러낫엇다는데그의원인인즉 엇떠한 녀자한명을 중간에노코 삼각연애가되야 치정관계로 그와가치 된것이라한다

高陽新春擲柶大會

時日 舊正月五日(二月十日)午後六時

場所 新孔德里日昌樓

會費 一圓(食券附)團體券割引

定員 二百名(豫買便利)

豫賣所 龍一釀造所・長谷川石灰工場

賞品 一等二十圓商品券(東亞百貨店券) 二等十圓券(同) 三等五圓券(同) 四等掛鍾・五等으로八等까지多數

主催 孔湖擲柶同友會

後援 朝鮮日報京城西部支局

若木擲柶大會

○時日 二月十四日(陰正月九日)

○場所 若木同樂堂

○會費 七十錢

○賞品 一等置時計二等手巾一打

○申請場所 朝鮮日報分局

主催 中央、朝鮮兩分局

瑞山樂隊新春公演

一、時日場所 陽二月十四日(陰正月九日)부터瑞山 陽二月十七日(陰正月十二日)부터海美 陽二月二十日(陰正月十五日)부터泰安

一、入場料 大人三十錢 小兒學生二十錢(朝鮮、東亞、讀者限五錢割引)

後援 朝鮮、東亞兩瑞山支局 泰安樂隊

第二回鐵湖擲柶大會

時日 舊正月五日(二月十日)午前七時

場所 春歲園別莊(漢江橋前)

會費 一圓(定員二百五十名)

申込場所 鷺梁津靑年會、春岩醫院、東、朝兩支局

賞品 一等蓄音器 二等二層衣欌一座 三等白米二俵 四等衣欌一座 五等掛鍾一個 六等銀匙箸一件

主催 鷺梁津靑年會

後援 東亞、朝鮮始興兩支局

第二回海州個人擲柶大會

時日 二月十一日(舊正月六日)

會費 一圓五十錢(每人)

場所 大正館

賞品 一等、二等、三等、四等、五等(賞品追後發表)

主催 海州首陽俱樂部

後援 海州新聞記者團

醴泉擲柶大會

一、時日 舊正月六日午前十時

一、場所 市內樂泉館

一、會費 一圓

一、賞品 追後發表

主催 朝鮮、東亞兩支局

大川懸賞擲柶大會

◇時日 二月十日自午前十時至午後十時

◇場所 大川市錦南旅館

◇會費 每人當一圓(食券附)

◇賞品 一等特上廣木一疋 二等秋叢石油一桶 三等上品內衣上下一着 四等洋襪一打 五等手巾半打等外手巾一枚式

◇主催 朝鮮日報社大川支局

◇後援 開拓商店、泰華商店、南鮮自轉車商店

新春懸賞擲柶大會

時日 舊正月初六日正午(二月十一日)

場所 鴻山市南山館

會費 一圓五十錢

賞品 一、置時計二、內衣三、本報一個月購讀券等

主催 朝鮮日報扶餘支局

朝鮮日報始興支局

美術寫眞割引券

場所 永登浦驛前 美術寫眞館

二人一枚(始興支局讀者에限함)

有效期間은 二月六日부터二個月間

滿洲受難同胞의 救護金品이遝至

本社接受

衣類二百十件 京城府齋洞 京城女子高等普通學校生徒一同

衣類十三件 同職員一同

衣類一百二十五件 京城府齋松洞 淑明女子高等普通學校生徒一同

衣類十七件 咸南北靑郡 俗厚耶蘇敎會

一金十錢也 咸南洞 [illegible]虎白

一金二圓八錢也 內送料十八錢除 元山府鈴石洞

金二十錢也 林[illegible]
金二十錢也 崔[illegible]
金五錢也 李用煥
金三十錢也 火○映
金二十錢也 李秀絹
金十錢也 李淳吉
金十八錢也 金培成
金五錢也 李浪徽
金十錢也 遙萬兒
金五錢也 林龍榮
金五錢也 李[illegible]求
金二十錢也 朴星村
金上里一洞十錢也 朴[illegible]影
金本町十錢也 朴甲
金十錢也 荒波
金榮町十錢也 美泰璲

一金十圓也 內去般衣類送料三圓과今般送金料七錢計三圓八十三錢除 福岡市吉塚町十四丁目 福岡朝鮮基督敎會

本報白川支局經由分

一金五圓也 內送料十八錢除 柳川里聖公會信者一同

本報廣州支局經由分

一金二圓八十錢也 內送料四錢除 廣州郡都尺面 申東鉉 申東澤 外[illegible]氏

本報榮山浦分局經由分

一金三圓二十六錢也 內譯

金三十錢也 朱昌道
金二十錢也 李相基
金廿五錢也 李愛花鎭
金十五錢也 金奇洪
金十錢也 李永珉
金十錢也 孫渉鱗
金十錢也 李月溶
金十錢也 金永洙
金十錢也 曹順岩
金十錢也 李炳集
金十錢也 李衡圭
金十錢也 金良洙
金十錢也 郭基大
金十錢也 金福基
金五錢也 姜点金
金五錢也 張貴使
金五錢也 金石九
金五錢也 金石柱
金五錢也 崔夢龍
金五錢也 金七鉉
金五錢也 許点岩
金五錢也 李鍾洙
金五錢也 徐北培
金五錢也 荒破天
金五錢也 荒破地

金十錢也 朴雲破
金八錢也 朴良根
金五錢也 美千洙
金五錢也 李三述
金五錢也 盧用宮
金五錢也 李吉雨
金五錢也 崔漢烈
金五錢也 李[illegible]用
金五錢也 無名氏
金三錢也 金在奎
金三錢也 金三彦
金三錢也 崔正佳
金三錢也 孫用彩
金五錢也 曹寀文
金三錢也 田桂光
金五錢也 吳判洙
金五錢也 崔点洙

本報江陵支局經由分

一金七圓也 內送料二十錢除 江原道江陵邑 江陵엡윗靑年會

本報全義分局經由分

一金一圓七十錢也 內譯

一金一圓也 主 全義穀物商 金元超外商店人一同

金五錢也 김광수
金五錢也 김응선
金五錢也 윤석환
金五錢也 최상용
金五錢也 양덕청
金五錢也 고도장
金五錢也 강침세
金五錢也 리봉춘
金五錢也 김성만
金五錢也 김정남
金五錢也 오금몰
金五錢也 리정수
金五錢也 윤상신
金五錢也 리성룡

本報歙谷分局經由分

一金六圓六十五錢也 內送料二十錢除 內譯

金十錢也 美武鍾
金十錢也 金基澤
金五錢也 金永叢
金十錢也 李寬鵬
金十錢也 李得淵
金五錢也 美英琳
金五錢也 金君熙
金五錢也 鄭澤熙
金五錢也 金基相
金十錢也 金相會
金五錢也 洪振勳
金五錢也 金振王
金五錢也 美德鍾
金五錢也 張昇鏞
金十錢也 李昇健
金十錢也 朴源楠
金十錢也 高仁愛
金十錢也 朴芝子
金十錢也 曺鳳基
金十錢也 許重九
金五錢也 南聖子
金五錢也 金振弼
金十錢也 李基春
金十錢也 林貴女
金十錢也 李順德
金五錢也 李春園
金十錢也 張觀梅
金十錢也 羅軍寅
金十錢也 金永淳
金四十錢也 金斗淵
金五錢也 金蘇球
金十錢也 金萬球
金十錢也 安東總
金五錢也 金亨沃
金十錢也 金斗峯
金十錢也 張秉華
金五錢也 李漢武
金五錢也 金水鎰
金五錢也 李奎龍
金十錢也 金奎隊

金五錢也 朴亨南
金五錢也 文信龍
金三錢也 金百鍊
金五錢也 吳得述
金五錢也 尹國煥
金五錢也 金基永
金五錢也 朴正欽
金五錢也 金浩九
金五錢也 崔鎭河
金五錢也 方容鎔
金五錢也 林賢舊
金五錢也 南奎俊
金五錢也 姜俊[illegible]
金五錢也 朴在[illegible]
金五錢也 金光[illegible]
金五錢也 吳在[illegible]
金五錢也 金南[illegible]
金五錢也 韓仁[illegible]
金五錢也 崔仁[illegible]
金五錢也 崔東[illegible]
金五錢也 韓鍾[illegible]
金三錢也 金相[illegible]
金五錢也 田榮[illegible]
金五錢也 金英[illegible]
金五錢也 崔寬[illegible]
金五錢也 文善[illegible]
金五錢也 金基[illegible]
金五錢也 李應[illegible]
金五錢也 金[illegible]
金五錢也 安興[illegible]
金五錢也 梁龍[illegible]
金五錢也 金允[illegible]
金五錢也 李炳[illegible]
金六錢也 陳應[illegible]
金十錢也 薛相[illegible]
金五錢也 文賢[illegible]
金五錢也 美泰[illegible]
金五錢也 陳[illegible]
金五錢也 林[illegible]
金五錢也 林[illegible]
金五錢也 朴泰根
金五錢也 田祥雨
金五錢也 張正錫
金五錢也 高玉鈸
金五錢也 文之沫
金五錢也 文炳宣
金五錢也 崔學璨
金五錢也 李潤禱
金五錢也 金順均
金五錢也 李胸性
金五錢也 姜道興
金五錢也 李春九
金五錢也 李鍾國
金五錢也 姜吉善
金五錢也 金河運
金十錢也 金秉郁
金十錢也 林龍動
金十錢也 金河永
金五錢也 金振祿
金五錢也 金斗賢
金五錢也 朴東佑
金四錢也 崔浩隱
金三錢也 李龍奎
金五錢也 金昌均
金五錢也 申哲均
金五錢也 金貞子
金五錢也 張憲粉
金五錢也 成星子

本報永同支局經由分

一金六圓八十二錢也

一衣類二十件(內衣類及送金料四十一錢除)

內譯

一金四圓二十五錢也 深川公立普通學校生徒一同

一金一圓四十錢也 朝鮮耶蘇敎長老會稍子田敎會一同

一金十錢也 同幼稚園主日學校生徒

一金三十五錢也

一衣類十九件

一廣木二尺 永同郡鶴山面傳洞里朝鮮耶蘇敎長老會鶴山敎會一同

一金五十七錢也 永同郡龍化面道德里勞働夜學生徒一同

一金三十錢也 內譯 朴喜尙

一金五錢也 金容鎬

本報豐川支局經由分

一金壹百十圓二十四錢也 內譯 送料十八錢除

一金一百圓也 朝鮮日報豐川支局 趙鍾福

一金一圓也 豐川邑耶蘇敎會一同

金五十錢也 金秦[illegible]
金五十錢也 金享鎬
金五十錢也 韓致[illegible]
金五十錢也 玄俊[illegible]
金十錢也 吳達沫
金十錢也 尹錫富
金十錢也 李小女
金十錢也 鄭淳仲
金十錢也 金潑卯
金十錢也 李應五
金十錢也 崔基信
金十錢也 李京天
金十錢也 金昌靜
金二十錢也 池吉[illegible]
金十錢也 趙鶴坤
金十錢也 崔鶴七
金十錢也 曹承鳴
金十錢也 金永龍
金十錢也 朱德酬
金十錢也 朴枝允
金十錢也 宋根瀚
金十錢也 盧長禎

一黃海道松禾郡下里面水會里 耶蘇敎會一同

今日計 百四十九圓九十二錢也

累計 一萬一千六百八十三圓十五錢也

衣類計 三百八十五點

累計 六千六百七十三點(衣類發送完了)